



PROBABLES AGRESIONES A INTEGRANTES DE CORPORACIONES DE SEGURIDAD Y PROCURACIÓN DE JUSTICIA EN JALISCO

27 de junio de 2022



Total de probables víctimas de
agresiones: 319

- Probables víctimas de **desaparición: 14** (7 cuentan con reporte de desaparición. En 7 casos, los medios de comunicación refieren que al delito de desaparición se sumaría el agravante de privación ilegal de la libertad)
- Probables víctimas **ilesas** durante agresión: **27**
- Probables víctimas **heridas: 159**
- Probables víctimas de **muerres violentas: 112**
- Probables víctimas de **violencia laboral y/o institucional: 2** personas identificadas y 3 casos más con número indeterminado de probables víctimas
- Probables víctimas de **amenazas: 5**

Fuente: registros en medios de comunicación monitoreados por la Unidad de Análisis y Contexto de la CEDHJ desde el 1 de enero de 2019 al 27 de junio de 2022.

Actualización de hechos ocurridos del 20 al 27 de junio de 2022

El Salto

23/06/2022

Se suscitó un enfrentamiento entre civiles armados y distintas corporaciones de seguridad pública, mientras se atendía un reporte sobre personas privadas ilegalmente de la libertad que se encontraban en una vivienda.

4 policías municipales de El Salto fallecieron en el hecho.

Tlajomulco de Zúñiga

24/06/2022

Al interceptar a civiles a bordo de una motocicleta con reporte de robo, policías municipales iniciaron una persecución en la carretera a Morelia, a la altura de colonia Las Cuatas.

Posteriormente se suscitó un enfrentamiento que finalizó en el Antiguo Camino a Colima. No se reportó ningún elemento herido.

Fuente: registros en medios de comunicación monitoreados por la Unidad de Análisis y Contexto de la CEDHJ desde el 1 de enero de 2019 al 27 de junio de 2022.

PROBABLES AGRESIONES EN JALISCO, SEGÚN CORPORACIÓN AFECTADA (2019-2022)

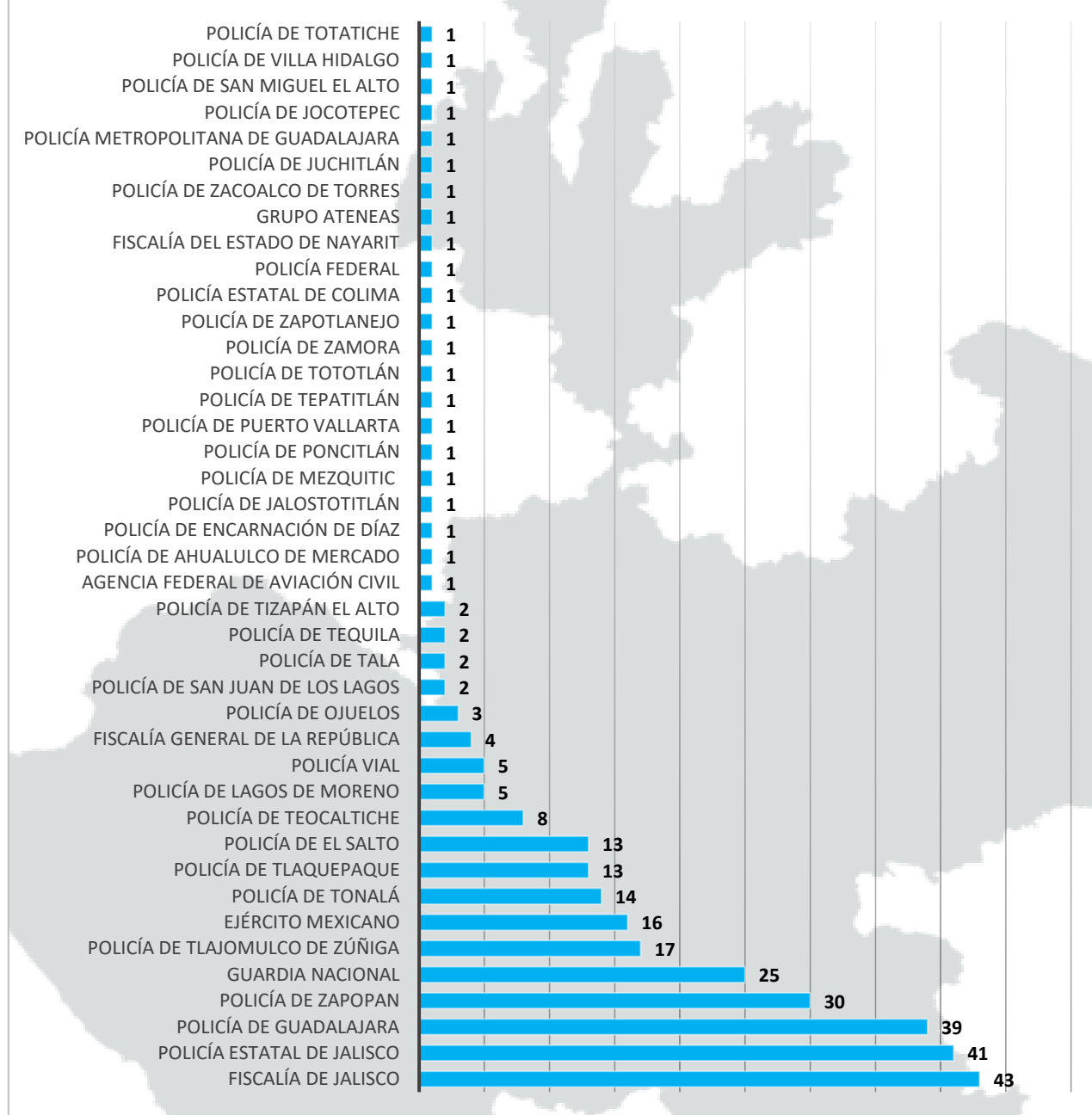

La corporación que ha registrado mayor número de hechos con características de agresión es la Fiscalía de Jalisco.

Fuente: registros en medios de comunicación monitoreados por la Unidad de Análisis y Contexto de la CEDHJ desde el 1 de enero de 2019 al 27 de junio de 2022.

MUJERES INTEGRANTES DE CORPORACIONES DE SEGURIDAD Y PROCURACIÓN DE JUSTICIA AGREDIDAS

SIMBOLOGÍA

Probables víctimas por municipio

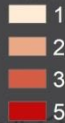

/// Número indeterminado

Continuo de elevaciones de territorio continental mexicano de INEGI (CEM 3.0)



27

probables víctimas con identificación geográfica municipal donde ocurrieron los hechos

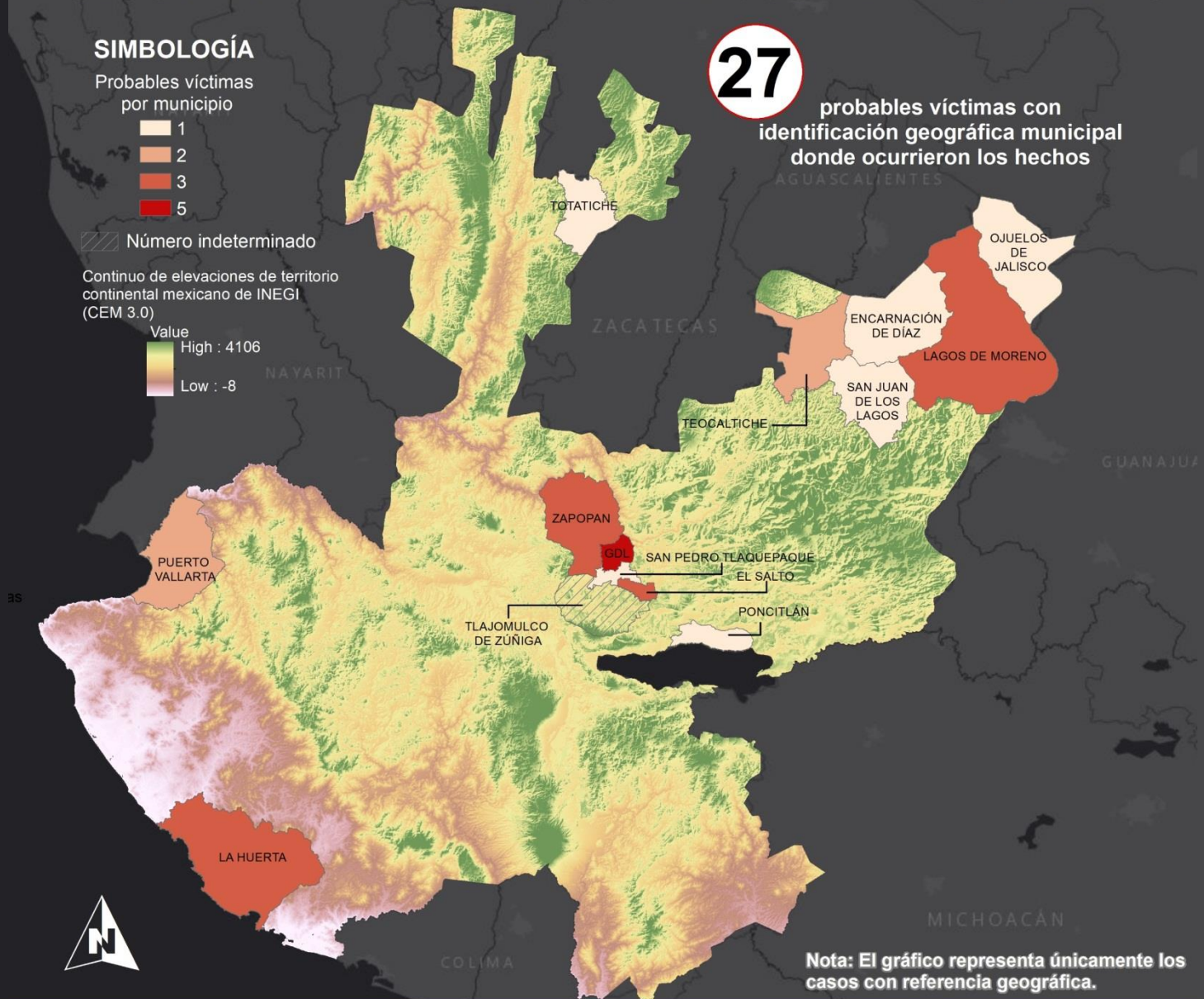

Mujeres agredidas
9%

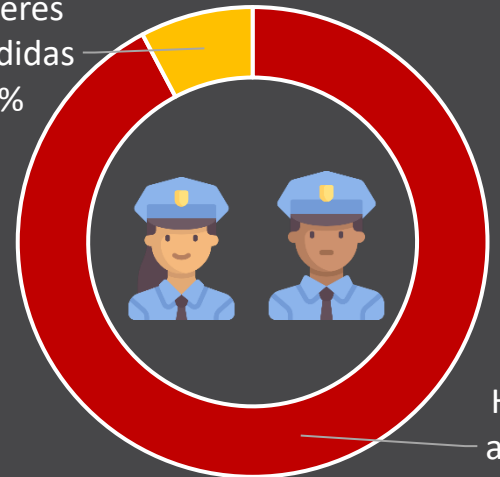

Hombres agredidos
91%

Fuente: registros en medios de comunicación monitoreados por la Unidad de Análisis y Contexto de la CEDHJ desde el 1 de enero de 2019 al 27 de junio de 2022.

Nota: El gráfico representa únicamente los casos con referencia geográfica.

Fecha de elaboración:
27 de junio del 2022

Fuente: Elaboración propia con base en registros en medios de comunicación monitoreados por la Unidad de Análisis y Contexto de la CEDHJ, desde el 01 de enero de 2019 al 27 de junio del 2022.
<https://www.inegi.org.mx/app/geo2/elevacionesmex/>



AGRESIONES A INTEGRANTES DE CORPORACIONES DE SEGURIDAD Y PROCURACIÓN DE JUSTICIA EN MOMENTOS NO LABORALES

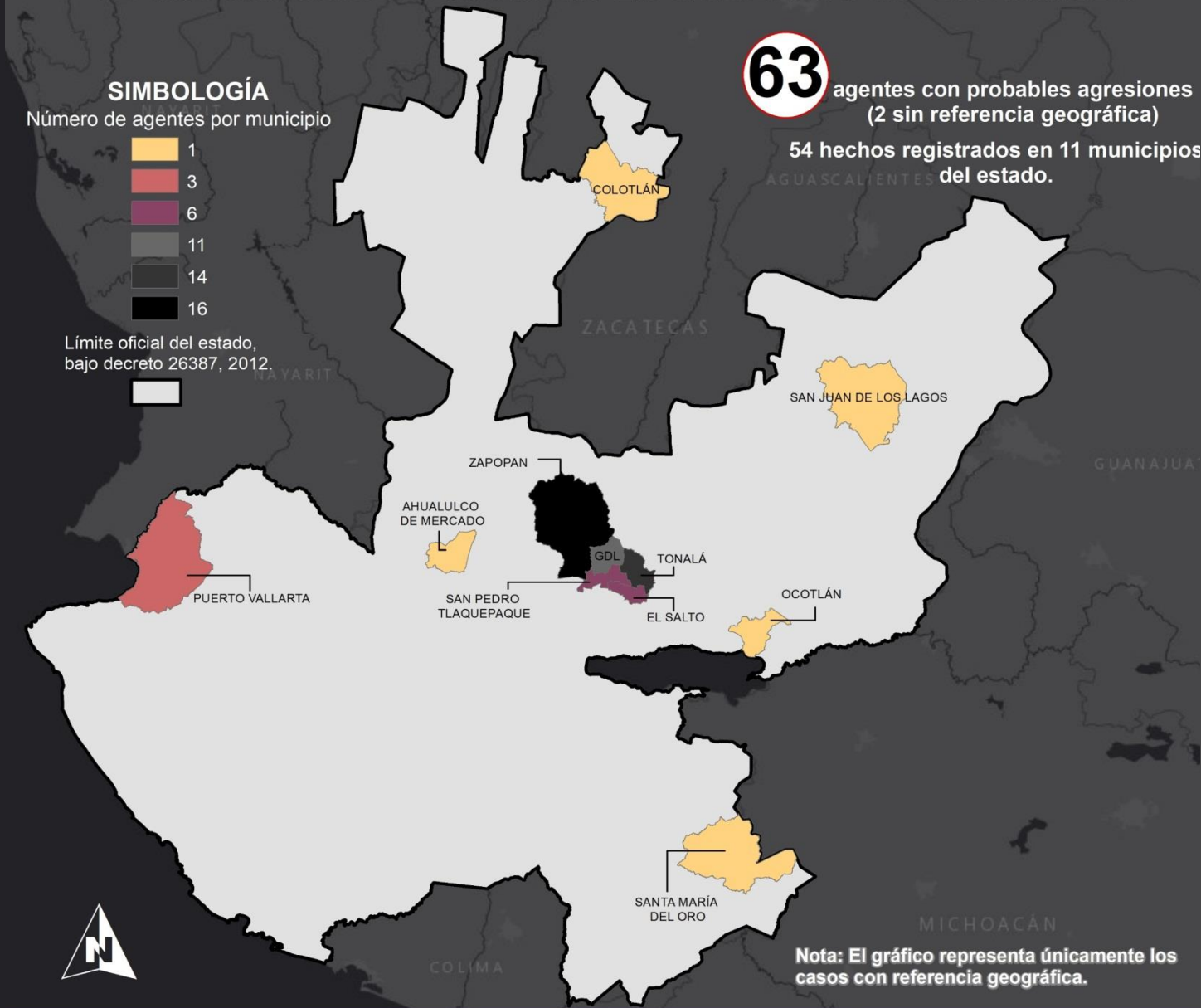

Agresión durante actividad no laboral 21%

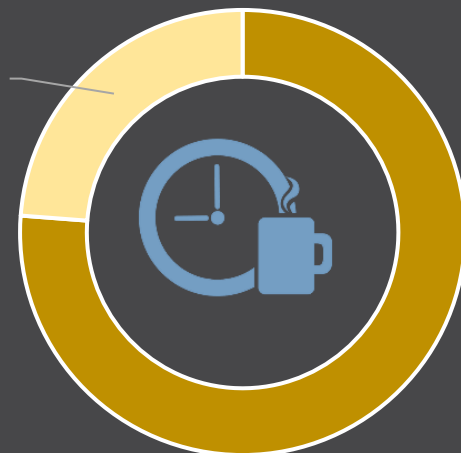

Agresión durante momento laboral 79%

Fuente: registros en medios de comunicación monitoreados por la Unidad de Análisis y Contexto de la CEDHJ desde el 1 de enero de 2019 al 27 de junio de 2022.

MUERTES VIOLENTAS DE INTEGRANTES DE CORPORACIONES DE SEGURIDAD Y PROCURACIÓN DE JUSTICIA

| Integrantes | Municipio | Clave en mapa |
|-------------|-----------------------|---------------|
| 14 | TONALÁ | 101 |
| 11 | ZAPOPÁN | 120 |
| 10 | TEOCALTICHE | 91 |
| 9 | EL SALTO | 70 |
| 9 | SAN PEDRO TLAQUEPAQUE | 98 |
| 8 | LAGOS DE MORENO | 53 |
| 7 | GUADALAJARA | 39 |
| 7 | LA HUERTA | 43 |
| 5 | ENCARNACIÓN DE DÍAZ | 35 |
| 3 | TLAJOMULCO DE ZÚÑIGA | 97 |
| 3 | TEPATITLÁN DE MORELOS | 93 |
| 3 | PUERTO VALLARTA | 67 |
| 2 | JOCOTEPEC | 50 |
| 2 | OJUELOS DE JALISCO | 64 |
| 2 | PONCITLÁN | 66 |
| 2 | TOTATICHÉ | 104 |
| 2 | ETZATLÁN | 36 |
| 1 | SAN JUAN DE LOS LAGOS | 73 |
| 1 | TIZAPÁN EL ALTO | 96 |
| 1 | OCOTLÁN | 63 |
| 1 | UNIÓN DE TULA | 110 |
| 1 | CAÑADAS DE OBREGÓN | 117 |
| 1 | ZACOALCO DE TORRES | 119 |
| 1 | ZAPOTLANEJO | 124 |
| 1 | SANTA MARÍA DEL ORO | 56 |
| 107 | | |

112 registros en el estado, únicamente 107 reportan referencia geográfica municipal

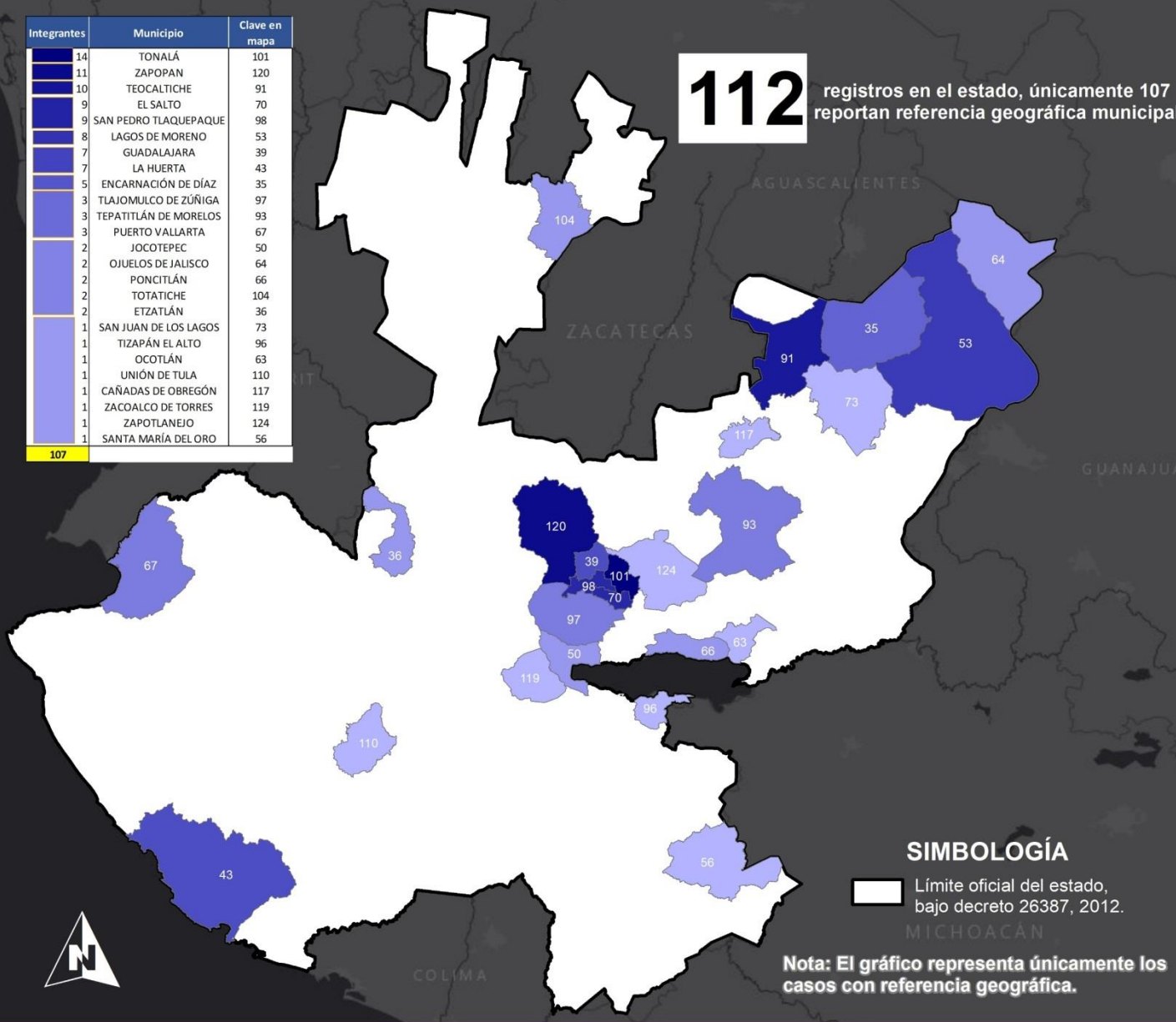

SIMBOLOGÍA
 Límite oficial del estado, bajo decreto 26387, 2012.

Nota: El gráfico representa únicamente los casos con referencia geográfica.

Fuente: registros en medios de comunicación monitoreados por la Unidad de Análisis y Contexto de la CEDHJ desde el 1 de enero de 2019 al 27 de junio de 2022.

INTEGRANTES DE CORPORACIONES DE SEGURIDAD Y PROCURACIÓN DE JUSTICIA CON LESIONES

| Agentes de seguridad | Municipio | Clave en mapa |
|----------------------|-----------------------|---------------|
| 33 | GUADALAJARA | 39 |
| 19 | TLAJOMULCO DE ZÚÑIGA | 97 |
| 18 | ZAPOPAN | 120 |
| 13 | EL SALTO | 70 |
| 7 | OJUELOS DE JALISCO | 64 |
| 7 | ENCARNACIÓN DE DÍAZ | 35 |
| 7 | SAN PEDRO TLAQUEPAQUE | 98 |
| 6 | LAGOS DE MORENO | 53 |
| 6 | TONALÁ | 101 |
| 5 | PUERTO VALLARTA | 67 |
| 5 | CASIMIRO CASTILLO | 21 |
| 5 | ZAPOTLANEJO | 124 |
| 4 | UNIÓN DE TULA | 110 |
| 4 | ZAPOTLÁN DEL REY | 123 |
| 3 | TEOCALTICHE | 91 |
| 3 | VILLA HIDALGO | 116 |
| 2 | PONCITLÁN | 66 |
| 2 | TALA | 83 |
| 2 | TEPATITLÁN DE MORELOS | 93 |
| 2 | TEQUILA | 94 |
| 2 | TIZAPÁN EL ALTO | 96 |
| 1 | COLOTLÁN | 25 |
| 1 | TOMATLÁN | 100 |
| 1 | TOTATICHE | 104 |
| 1 | CAÑADAS DE OBREGÓN | 117 |
| 159 | | |

159 agentes con lesiones en:
97 hechos de agresión registrados en 25 municipios del estado.

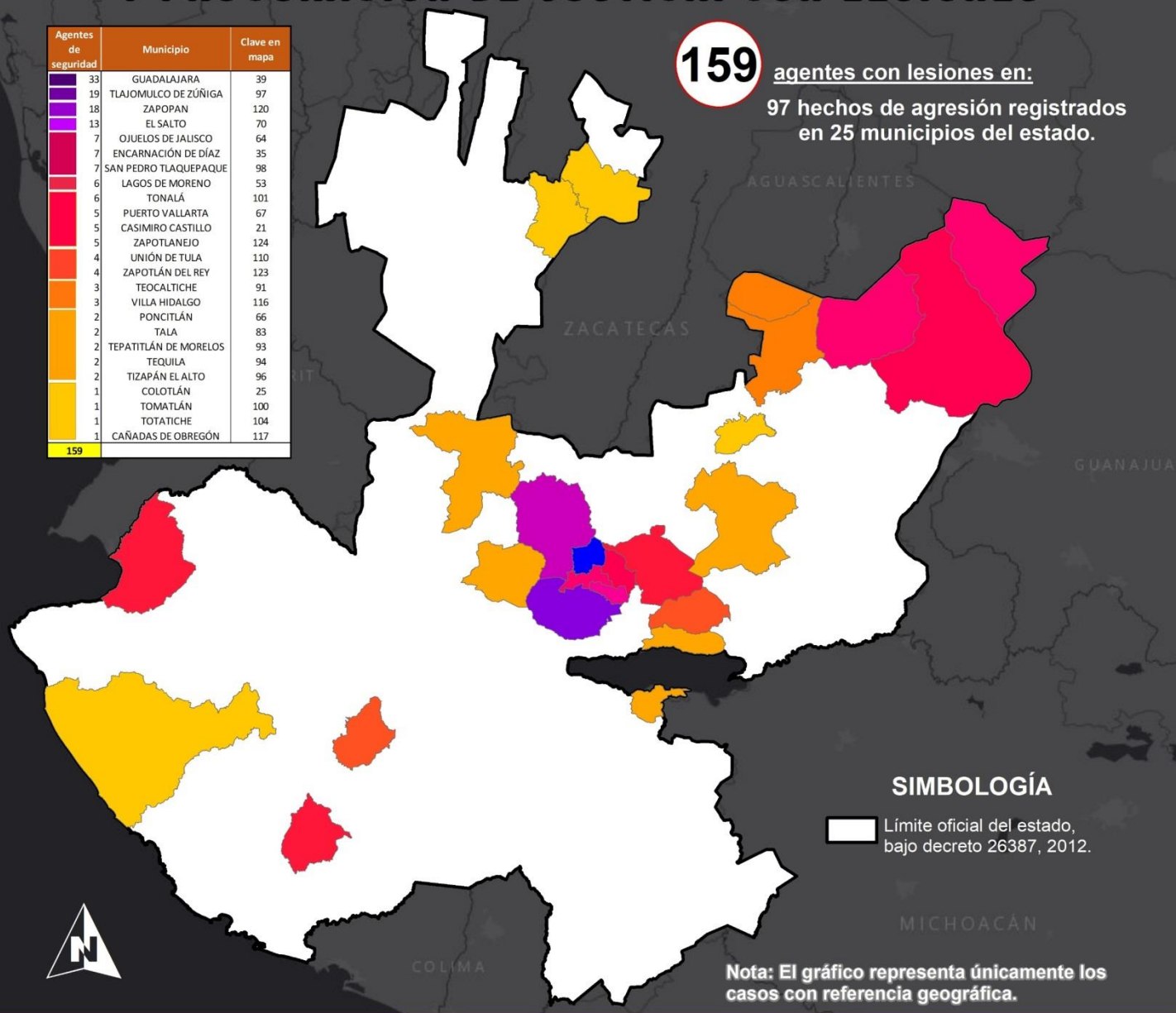

SIMBOLOGÍA

▭ Límite oficial del estado, bajo decreto 26387, 2012.

Nota: El gráfico representa únicamente los casos con referencia geográfica.

Fuente: registros en medios de comunicación monitoreados por la Unidad de Análisis y Contexto de la CEDHJ desde el 1 de enero de 2019 al 27 de junio de 2022.

Fecha de elaboración:
27 de junio del 2022

Fuente: Elaboración propia con base en registros en medios de comunicación monitoreados por la Unidad de Análisis y Contexto de la CEDHJ, desde el 01 de enero de 2019 al 27 de junio del 2022.

